

Mobiele telefoonzender

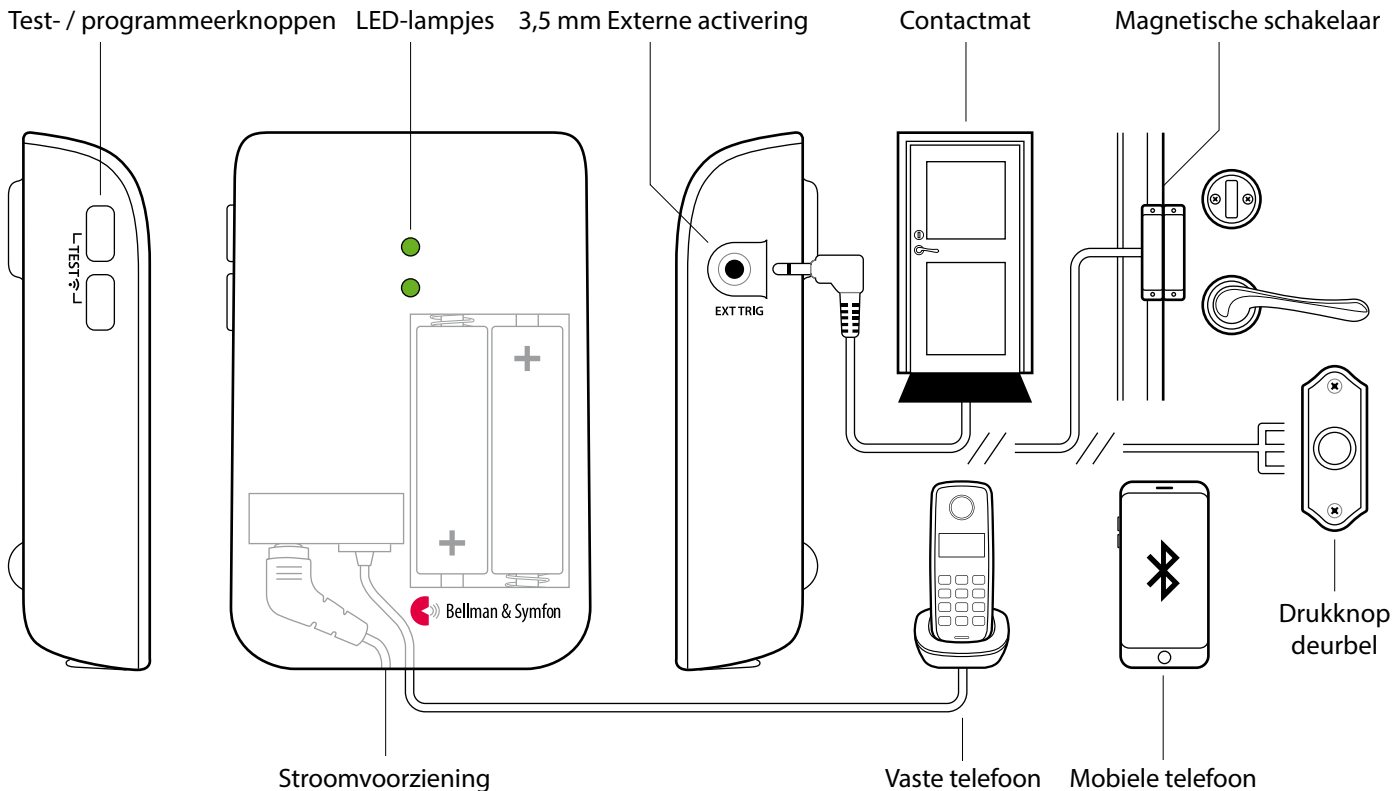

Visit: 001ART004-NL

Knoppen en aansluitingen



Technische specificaties

In de doos

- BE1433 Mobile telefoonzender
- Stroomvoorziening en stroomkabel
- 2 x 1,5V AA alkalinebatterijen
- Voorgemonteerd telefoonsnoer
- Telefonsplitter
- Schroef en plug

Compatibiliteit

- iOS11 en hoger
Android 6 en hoger
- iPhone 6S en hoger
Moderne Android-apparaten

Stroom en batterij

- Netstroom: 5 VDC/1.000 mA
- Back-upbatterijen: 2 x 1,5 V AA Alkaline

Grootte en gewicht

- Hoogte: 100 mm, 4.0"
- Breedte: 65 mm, 2.6"
- Diepte: 27 mm, 1.1"
- Gewicht: 120 g, 4.2 oz. incl. batterijen

Activering

- Mobiel apparaat via Bluetooth
- De testknoppen en de vaste telefoon
- De contactmat of een magnetisch contactaccessoire
- Bedrade deurbel verbonden met ext. activeringspoort

Milieuvereisten

- Uitsluitend voor gebruik binnenshuis.
- Temperatuur: 0 - 35 °C, 32 - 95 °F.
Relatieve vochtigheid: 15% - 90%
(niet-condenserend)

Accessoires

- BE9023 Magnetisch contact
- BE9026 Contactmat
- BE9253 Externe activeringskabel
(3,5 mm aansluiting)

Connectiviteit

- RJ11-ingang naar analogoos telefoonnetwerk
- 3,5 mm ext. activeringspoort voor accessoires
- Stroomvoorziening jack-aansluiting
- Bluetooth 5.0

Frequentie en dekking

- ISM-frequentie: 868,30 MHz
- ISM-dekking: Tot 250 m (275 yd)
- Bluetooth-frequentie: 2400 - 2483.5 MHz
- Bluetooth-dekking: Tot 250 m

Mobiele telefoonzender

De app installeren

1 Zet de Bluetooth® aan

Veeg omlaag vanaf de bovenkant van het scherm en tik op het Bluetooth-pictogram.

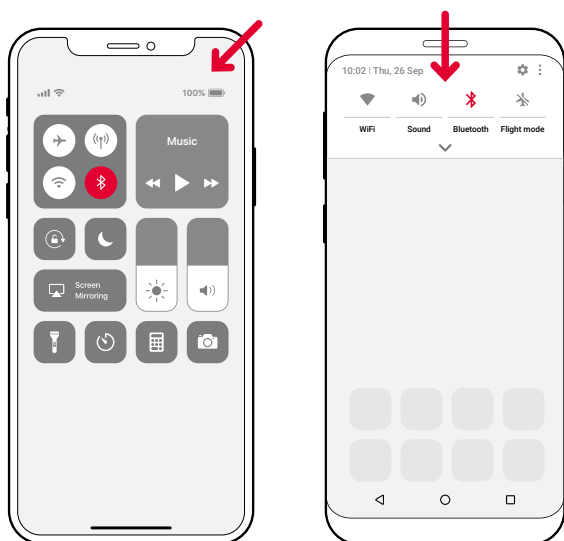

2 De app Visit installeren

Download de **Bellman Visit**-app vanuit de App Store® of Google Play™ en volg de installatie-instructies.



De zender installeren

3 Plaatsen

Verwijder de beschermplaat van de klittenband op de achterkant van de zender en plaats de zender op de wand. Of gebruik de meegeleverde schroef en plug.

4 Inschakelen

Trek aan het batterijlijpje om de zender te starten. De controlelampjes gaan groen branden om aan te geven dat het apparaat is ingeschakeld.

5 Verbinden

Sluit de USB-kabel aan op de voedingsadapter. Steek de adapter in een stopcontact. Als u een vaste telefoonlijn hebt, sluit u deze met de meegeleverde splitter aan op de telefoonaansluiting.

6 De mobiele telefoon testen

Laat u door iemand anders op uw mobiele telefoon bellen. Het gele lampje op de Visit-ontvanger brandt en gaat knipperen, maakt geluid of trilt (afhankelijk van de ontvanger).

7 De vaste telefoonlijn testen

Bel uw vaste telefoonlijn. Het gele lampje op de Visitontvanger gaat branden en gaat daarna knipperen, maakt geluid of trilt (afhankelijk van de ontvanger).

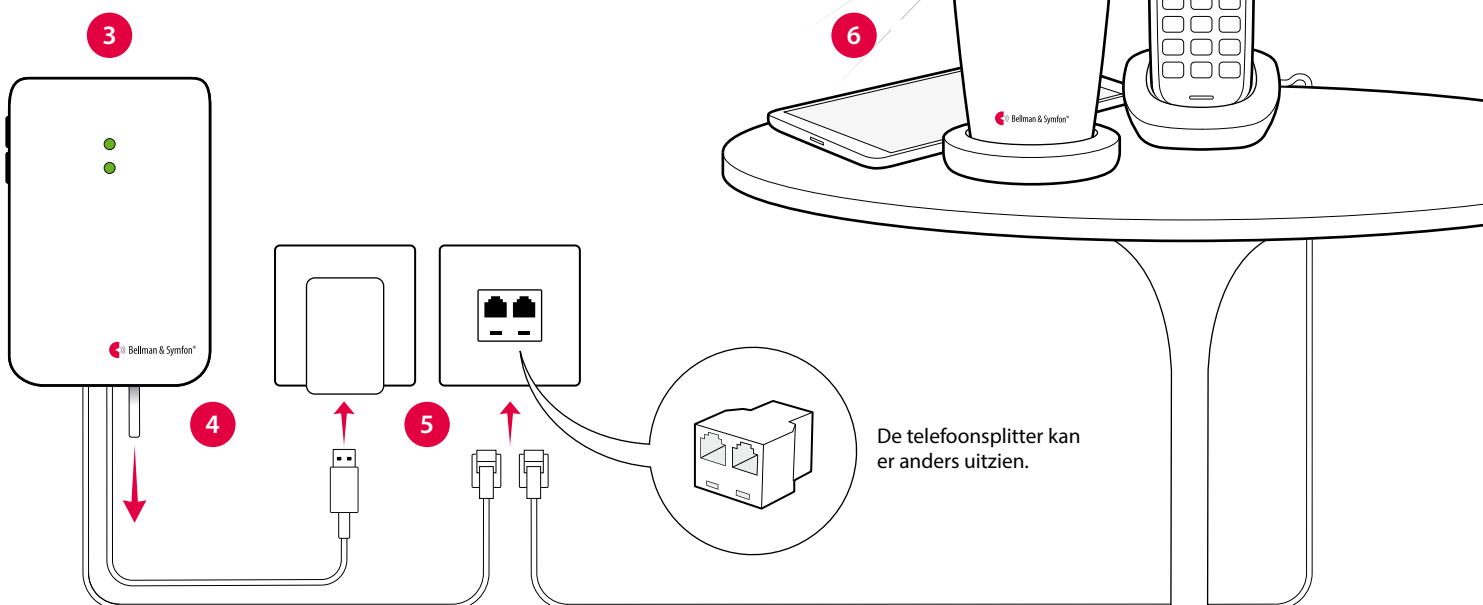

Mobiele telefoonzender

Gebruik van de app

Nadat u de Visit-app heeft geïnstalleerd, ontvangt u Visit-meldingen op uw mobiele telefoon. Daarnaast zal uw Visit-ontvanger u waarschuwen bij ontvangst van oproepen en berichten op uw mobiele telefoon. Uw systeem bedienen vanuit de app is eenvoudig. Dit kunt u doen:

- 

Beheer meldingen
Schakel een melding in of uit en verwijder deze met een eenvoudige tik.
- 

Bedien uw apparaten
Bekijk een overzicht van uw verbonden apparaten en tik op + om een nieuw apparaat toe te voegen.
- 

Bekijk geschiedenis
Bekijk uw laatste meldingen, gesorteerd op datum en tijd.
- 

Meer info
Tik op **Gebruiksaanwijzing** in het menu voor meer informatie over de functies.

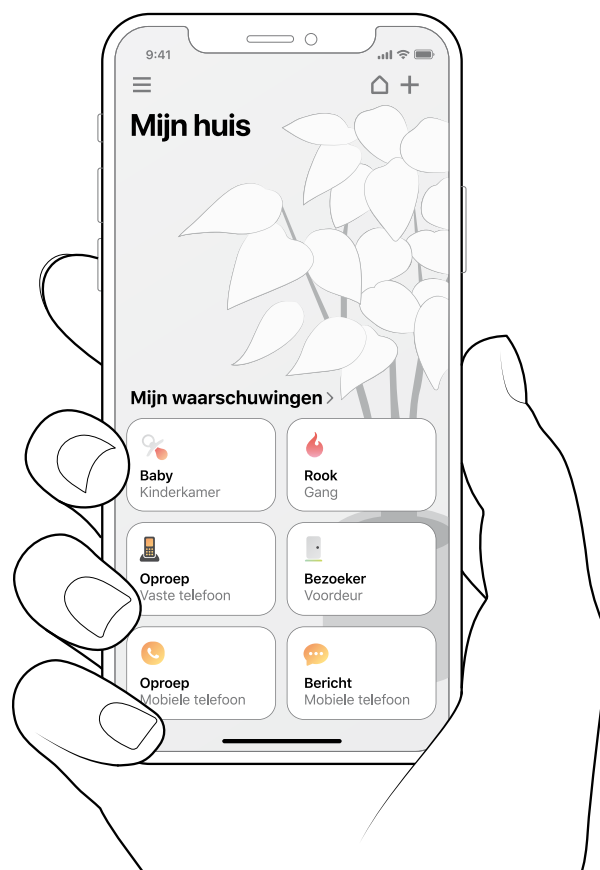

Standaard signaalpatroon

Als de Mobiele telefoonzender wordt geactiveerd door een inkomende oproep of geactiveerd accessoire, gebeurt het volgende:

- 1 De led op de zendontvanger licht op om aan te geven dat hij de ontvanger een signaal geeft.
- 2 De Visit-led op de ontvanger licht op en hij begint geluid te maken, te knipperen of te trillen in een bepaald tempo, het signaalpatroon. De zendontvanger en de aangesloten accessoires bepalen het signaalpatroon. De standaardinstelling is als volgt:

Het signaalpatroon wijzigen

De zendontvanger regelt het signaalpatroon. Open de voorkant van de zendontvanger en verzet de signaalschakelaars, zie **Het signaalpatroon wijzigen** op BE1431 of in de app gebruikersgids.

Wijzigen van de radiofrequentie

Als uw Visit-systeem zonder reden is geactiveerd, is er waarschijnlijk een ander Visit-systeem in de buurt geïnstalleerd dat het uwe activeert. Dit betekent dat je de radioknop op alle eenheden moet wijzigen, zie **De radiocode wijzigen** op BE1431 of in de app gebruikersgids.

Zendontvanger

Signaalpatroon van de ontvanger

Bron	LED-lampje	LED-lampje	Geluid	Trillingen	Flitslicht
■ Vaste telefoon	Groen, top	Geel licht	1 × belsignaal, zacht	Middelmatig	■□■□ Ja
■ Mobiel	Groen, top	Geel knipperend	2 × belsignaal, hard	Middelmatig	■□■□ Ja
■ Accessoire	Groen, bodem	Groen licht	1 × deurbelsignaal, zacht	Langzaam	■□□□ Ja



Mobiele telefoonzender

Probleemoplossing

De meeste problemen met de Mobiele telefoonzender kunnen snel worden opgelost door het onderstaande advies op te volgen.

Als	Probeer dit
De leds van de zendontvanger knipperen oranje wanneer het apparaat wordt geactiveerd	<p>Als de leds van de zendontvanger oranje knipperen wanneer deze wordt geactiveerd, betekent dit dat het niveau van de back-up batterij laag is. Probeer het volgende:</p> <ul style="list-style-type: none">▪ Vervang de batterijen Open het deksel van de zendontvanger en vervang de batterijen. Gebruik alleen 1,5 V AA (LR6) batterijen.▪ Sluit aan op netstroom Zorg ervoor dat de voedingskabel is aangesloten op de voedingsadapter en dat de adapter is aangesloten op de netstroom.
De leds van de zendontvanger knipperen elke minuut rood	<p>Als de leds van de zendontvanger om de minuut rood knipperen, betekent dit dat de back-up batterijen bijna leeg zijn. Probeer het volgende:</p> <ul style="list-style-type: none">▪ Vervang de batterijen Open het deksel van de zendontvanger en vervang de batterijen. Gebruik alleen 1,5 V AA (LR6) batterijen.▪ Sluit aan op netstroom Zorg ervoor dat de voedingskabel is aangesloten op de voedingsadapter en dat de adapter is aangesloten op de netstroom.
De Visit-ontvanger reageert niet wanneer de vaste telefoon overgaat of wanneer een aangesloten accessoire wordt geactiveerd	<p>Dit kan meerdere oorzaken hebben. Druk op beide testknoppen op de zendontvanger en laat ze los om een signaal naar uw Visit-ontvanger te sturen.</p> <p>Als de led van de zendontvanger groen oplicht, probeert u het volgende:</p> <ol style="list-style-type: none">1. Controleer de batterijvoeding Zorg ervoor dat de batterijen van uw Visit-ontvanger niet leeg zijn en dat deze is aangesloten op het lichtnet (indien van toepassing).2. Controleer de radiosleutel Zorg ervoor dat de eenheden op dezelfde radiosleutel zijn ingesteld, zie De radiocode wijzigen.3. Verplaatsen binnen het Visit-bereik Plaats de Visit-ontvanger dichterbij de zendontvanger om ervoor te zorgen dat deze zich binnen het Visit-radiobereik bevindt. <p>Als de led van de zendontvanger niet groen oplicht, probeert u het volgende:</p> <ul style="list-style-type: none">▪ Controleer de voeding en de batterijen Zorg ervoor dat de voedingsadapter is aangesloten en dat de back-up batterijen niet leeg zijn. Als de led nog steeds niet groen oplicht, neem dan contact op met uw detailhandelaar voor informatie over garantie en service. <p>Als de Visit-ontvanger reageert als u op de testknoppen drukt: Dit betekent dat de verbinding tussen uw accessoire en de zendontvanger defect is.</p> <ul style="list-style-type: none">▪ Controleer de verbindingen Zorg ervoor dat alle kabels tussen de zendontvanger en de accessoires goed zijn aangesloten.



Visit_001ART004-NL

BE1433

Mobiele telefoonzender

Als	Probeer dit
De mobiele telefoon ontvangt geen bericht als een Visit-zender wordt geactiveerd	<p>Dit kan meerdere oorzaken hebben. Zorg er eerst voor dat de Visit-app is geopend of op de achtergrond actief is. Controleer vervolgens of de meldingskaart voor de zender of het aangesloten accessoire op het startscherm van de app op uw apparaat is geactiveerd, zie Gebruikershandleiding > Berichten beheren voor gedetailleerde informatie.</p> <p>Controleer de verbinding tussen de zender en de Mobiele telefoonzender Druk op de testknop(pen) op de zender en laat deze weer los. De onderste led van de Mobiele telefoonzender licht groen op om te bevestigen dat de eenheden communiceren. Als de led niet oplicht, raadpleeg dan de gebruikershandleiding van de zender voor verdere hulp. Als de mobiele telefoon nog steeds geen berichten ontvangt, probeert u het volgende:</p> <p>Controleer de verbinding tussen de Mobiele telefoonzender en de mobiele telefoon Druk op beide testknoppen op de zendontvanger en laat ze los om een bericht naar uw mobiele telefoon te sturen. De bovenste led van de zendontvanger licht groen op om te bevestigen.</p> <p>Als de led niet oplicht: Dit betekent dat de batterijen leeg zijn en dat u ze moet vervangen.</p> <p>Als de led oplicht maar het bericht niet op uw mobiele telefoon verschijnt: Begin met het controleren van de Bluetooth-verbinding op het startscherm van de app. Als het pictogram van het huis rechtsboven rood is, probeert u het volgende:</p> <ol style="list-style-type: none">1. Controleer of Bluetooth is geactiveerd op uw mobiele telefoon Veeg om het berichtencentrum/-paneel te openen en tik op het Bluetooth-pictogram om Bluetooth in te schakelen.2. Schakel Bluetooth uit en weer in Veeg om het berichtencentrum/-paneel te openen en tik op het Bluetooth-pictogram om Bluetooth uit en weer in te schakelen.3. Sluit de Bellman Visit-app gedwongen af Probeer de app gedwongen af te sluiten en opnieuw te openen. Houd er rekening mee dat het niet voldoende is om de app gewoon te sluiten.4. Controleer of de zendontvanger van de telefoon wordt vermeld als een gekoppeld apparaat in het menu Bluetooth-instellingen Als deze niet wordt vermeld, open dan Menu > Mijn apparaten, tik op "Vervangen" op de apparaatkaart van de Mobiele telefoonzender en volg de instructies om de zendontvanger aan de mobiele telefoon te koppelen.
De Visit-ontvanger reageert niet als de mobiele telefoon overgaat of een bericht ontvangt.	<p>Dit kan meerdere oorzaken hebben. Zorg er eerst voor dat de Visit-app is geopend of op de achtergrond actief is. Controleer vervolgens of de meldingskaarten van de mobiele telefoon voor berichten en telefoontjes op het startscherm van de app zijn geactiveerd op uw apparaat, zie Gebruikershandleiding > Berichten beheren voor gedetailleerde informatie. Druk op beide testknoppen op de zendontvanger en laat ze los.</p> <p>Als de led van de zendontvanger niet groen oplicht, probeert u het volgende:</p> <ul style="list-style-type: none">▪ Controleer de voeding en de batterijen Zorg ervoor dat de voedingsadapter is aangesloten en dat de back-up batterijen niet leeg zijn. Als de led nog steeds niet groen oplicht, neem dan contact op met uw verkoper voor informatie over garantie en service.

Mobiele telefoonzender



Als	Probeer dit
	<p data-bbox="469 472 1495 501">Als de Visit-ontvanger reageert en er een bericht op uw mobiele telefoon verschijnt:</p> <ul data-bbox="469 510 1495 638" style="list-style-type: none"><li data-bbox="469 510 1495 638">▪ Controleer de telefooninstellingen Er zijn enkele telefooninstellingen die kunnen voorkomen dat de oproepen en berichten worden doorgestuurd naar de zendontvanger. Volg de stapsgewijze gids om de instellingen te wijzigen. <p data-bbox="469 669 1495 698">Als de Visit-ontvanger reageert en het bericht niet op uw mobiele telefoon verschijnt:</p> <ul data-bbox="469 707 1495 801" style="list-style-type: none"><li data-bbox="469 707 1495 801">▪ Controleer de Bluetooth-verbinding Begin met het controleren van de Bluetooth-verbinding op het startscherm van de app. Als het pictogram van het huis rechtsboven rood is, probeert u het volgende: <ol data-bbox="469 840 1495 1473" style="list-style-type: none"><li data-bbox="469 840 1495 934">1. Controleer of Bluetooth is geactiveerd op uw mobiele telefoon Veeg om het berichtencentrum/-paneel te openen en tik op het Bluetooth-pictogram om Bluetooth in te schakelen.<li data-bbox="469 981 1495 1075">2. Schakel Bluetooth uit en weer in Veeg om het berichtencentrum/-paneel te openen en tik op het Bluetooth-pictogram om Bluetooth uit en weer in te schakelen.<li data-bbox="469 1115 1495 1209">3. Sluit de Bellman Visit-app gedwongen af Probeer de app gedwongen af te sluiten en opnieuw te openen. Houd er rekening mee dat het niet voldoende is om de app gewoon te sluiten.<li data-bbox="469 1249 1495 1473">4. Controleer de compatibiliteit met externe apps Gebruikt u applicaties van derden zoals Facebook Messenger, Skype, WhatsApp, WeChat of Google Hangouts? Afhankelijk van het model kan uw mobiele telefoon in sommige gevallen geen berichten voor oproepen en berichten doorsturen naar uw Visit-systeem. We raden u aan de app te testen door iemand te vragen om te bellen of een bericht te sturen via de app. Als uw Visit-ontvanger niet reageert (ook al zijn de bericht- en oproep meldingskaarten van de mobiele telefoon geactiveerd), is de externe app mogelijk niet compatibel. <p data-bbox="469 1505 1495 1534">Als de Visit-ontvanger niet reageert, probeert u het volgende:</p> <ol data-bbox="469 1543 1495 1892" style="list-style-type: none"><li data-bbox="469 1543 1495 1637">1. Controleer de batterijvoeding Zorg ervoor dat de batterijen van uw Visit-ontvanger niet leeg zijn en/of dat deze is aangesloten op het lichtnet.<li data-bbox="469 1671 1495 1765">2. Controleer de radiosleutel Zorg ervoor dat de eenheden op dezelfde radiosleutel zijn ingesteld, zie De radiocode wijzigen.<li data-bbox="469 1798 1495 1892">3. Verplaatsen binnen het Visit-bereik Plaats de Visit-ontvanger dichterbij de zendontvanger om ervoor te zorgen dat deze zich binnen het Visit-radiobereik bevindt.
De Visit-ontvanger wordt geactiveerd zonder duidelijke reden	Er kan een ander Visit-systeem in de buurt zijn geïnstalleerd dat uw systeem activeert. Wijzig de radiosleutel op alle Visit -eenheden om radiostoring te voorkomen, zie De radiocode wijzigen .